WIJKKRANT

wijkplatform OosterboerEzinge .nl

Juni 2020, nummer 25

Burendag afgelast

Op dit moment is er te veel onduidelijkheid over de maatregelen betreffende evenementen na 1 september. Daardoor ziet het projectteam voor de Burendag zich genoodzaakt om deze dag door te schuiven naar 2021.
Het wordt sowieso lastig nu een vergunning te krijgen. Misschien ook een mooie gelegenheid om extra ideeën en suggesties op te doen voor de volgende uitgave. Dat wordt dan 25 september 2021.
We zijn op zoek naar medebewoners van de Oosterboer en Ezinge met leuke hobby's, creatievelingen en kleine bedrijfjes in de wijken die graag meer aandacht willen geven aan wat er in de wijk allemaal te koop is.
Dat geldt ook voor alle vormen van hulp die aangeboden kunnen worden, zowel vrijwillig als professioneel.
Aanmelden kan nu al en ook de ideeën zijn van harte welkom!!

Verbetering

De tekst onder de foto van de Oosterboerschool in de Wijkkrant van maart moest zijn:
'De Oosterboerschool sluit met ingang van het schooljaar 2021-2022 de deuren.'

wijkplatform OosterboerEzinge .nl

Facebook.com/wijkplatformoosterboerezinge

Like ons op Facebook

Info@wijkplatformoosterboerezinge.nl

www.wijkplatformoosterboerezinge.nl

Wijkagent Harry Zagers tel. 0900-8844

Gemeente Meppel www.meppel.nl
Voor vragen en meldingen tel.: 14 0522

'Buurtbemiddeling Hoogeveen Meppel en De Wolden' tel. 0528 278855

Colofon

De Wijkkrant Oosterboer-Ezinge is een uitgave van het Wijkplatform Oosterboer-Ezinge en verschijnt vier keer per jaar.

Redactie: Els Boesjes en Jan Jonker.

Heeft u een 'Nee Nee sticker' en wilt u toch de Wijkkrant lezen, dan liggen er voor u meeneemexemplaren klaar bij Bakker Steenbergen in het winkelcentrum.

Bezorging: cliënten van Vanboeijen en vrijwilligers

De volgende Wijkkrant verschijnt in september.
Bijdragen en reacties: info@wijkplatformoosterboerezinge.nl

www.wijkplatformoosterboerezinge.nl
Volg ons ook op Facebook

***Foto's voorpagina**: Klaprozen bij het viaduct over de Hoogeveensche Vaart en bloeiende brem in het ringpark.*

Bertha Nijhuis Koninklijk Onderscheiden

Bertha Nijhuis, benoemd tot Lid in de Orde van Oranje-Nassau, werd door haar kinderen al vast in het zonnetje gezet.

Bertha Nijhuis, al jarenlang vrijwilliger bij Wijkvereniging Oosterboer, kreeg vrijdag 24 april onverwacht een telefoontje van Burgemeester Korteland.

Je las 's morgen het bericht dat er dit jaar in Meppel maar acht personen een lintje zouden krijgen, wat dacht je toen?

- Ik dacht toen: 'Dat is niet veel, dat is maar 1 op de 4000.'

Wat was je eerste gevoel toen je hoorde dat burgemeester Korteland met je wilde spreken?

- Ojee, want ik dacht gelijk tegelijk het zal toch niet en tegelijk nee, dat kan niet.

Wat was het eerste dat je in op kwam nadat je het telefoongesprek had beëindigd met burgemeester Korteland?

- Ik moet dit aan mijn moeder vertellen en ik wilde graag iedereen omhelzen. Dit mocht helaas niet vanwege het Coronavirus

Is het geen vreemde gewaarwording dat je telefonisch op de hoogte bent gebracht dat je een lintje later dit jaar krijgt opgespeld?

- Ik weet niet hoe het is als je naar het gemeentehuis gaat. Ik had een leuk gesprek met de burgemeester. Ik kreeg zelfs toestemming voor een klein feestje met onze kinderen en kleinkinderen. Dit was heel mooi, even met het hele gezin bij elkaar.

Het is, gelet op de situatie, momenteel niet toegestaan om een klein feestje te houden, als je straks het lintje opgespeld hebt gekregen zou je dan alsnog een klein feestje willen geven?

- Ook wel een "groot" feest.

Sinds wanneer ben je vrijwilliger bij de wijkvereniging?

- Sinds de vorige eeuw, 1982!

Door jouw jarenlange inzet als vrijwilliger bij de wijkvereniging ben je geridderd, wat is je geheim om het zolang te doen?

- Ik heb al die jaren geluk gehad dat er alleen maar gezellige mensen meewerkten bij de wijkvereniging.

'Ik wil graag iedereen bedanken voor hun lieve reacties op mijn lintje. Ik heb heel veel bloemen, kaartjes, telefoontjes, app-jes en reacties op facebook gekregen.'
Bertha Nijhuis-Snippe

Burgemeester Richard Korteland over het uitreiken van de Koninklijke Onderscheidingen:
'Vrijdagmorgen 24 april heb ik acht gedecoreerden telefonisch gefeliciteerd. Ik hoop dat we dit op een later moment kunnen vieren zoals we dat gewend zijn.
Ook al doen we het dit jaar anders, het verlenen van een lintje, een Koninklijke Onderscheiding, is geen gunst en geen recht. Het blijft een erkenning van verdienstelijke personen uit en door de samenleving.
Een waardering voor de wijze waarop deze personen aan hun activiteiten of werkzaamheden inhoud hebben gegeven. Ik ben blij dat onze samenleving een groot aantal personen kent die zich als vrijwilliger belangeloos inzetten.'

Sergeant Swart herdacht

Joop Stokkers, een van de leden van het herdenkingscomité Sergeant Swart, legt een krans bij het monument.

Zondagmiddag 10 mei jongstleden, om precies 13.00 uur, hebben leden van het herdenkingscomité Sergeant Swart een krans gelegd bij het monument aan de Hoogeveense Vaart te Meppel. Op deze dag is het exact tachtig jaar geleden, dat Sergeant Swart is gesneuveld in de strijd tegen het optrekkende Duitse leger.

Het monument is geadopteerd door de Oosterboerschool en Kindcentrum Anne Frank. Het gedenkteken staat op de plaats van de aarden bunker waarin sergeant Swart is gesneuveld. Hij was de enige Nederlandse militair die tijdens de bezetting van Meppel in mei 1940 is gevallen.

In deze coronavirus periode is deze plechtigheid sober gehouden waarbij de beide schooldirecteuren Marjan Kreeft en Piet van Dijk aanwezig waren.

Normaal gesproken wordt deze plechtigheid bijgewoond door de leerlingen van de bovenbouw van beide scholen.

Nieuwbouw Isala

De bouw van het nieuwe ziekenhuis van Isala en de geriatrische revalidatie van Noorderboog is gestart. Op dinsdag 3 maart 2020 is de eerste paal geslagen door burgemeester Richard Korteland van de gemeente Meppel samen met medewerkers en patiënten van Isala en Noorderboog.
Een groot aantal genodigden, waaronder een afvaardiging van het Wijkplatform Oosterboer Ezinge, zijn getuige geweest van de start van de bouw die gepaard ging met een donderklap en een fikse hagelbui. De eerste paal was een houten. Die is al snel vervangen door een betonnen exemplaar. In maart werden de bewoners van de Oosterboer en Ezinge om half acht 's morgens gewekt door de werkzaamheden met de heistelling.
De werkzaamheden verlopen tot nu tot voorspoedig.
De nieuwbouw van het ziekenhuis is nu ook te volgen via een webcam:
https://www.noorderboog.nl/zorg-bij-ons/revalidatie-2/nieuwbouw-geriatrische-revalidatie-meppel-5/webcam-nieuwbouw

Nieuwbouw Dahliastraat

De ruimte tussen de Leliestraat en het Onderwijspark Ezinge krijgt een invulling. Het perceel is niet nodig voor educatieve voorzieningen. Woningcorporatie Woonconcept, de eigenaar van de grond, heeft daarom het plan opgevat om in het gebied 25 grondgebonden geschakelde sociale huurwoningen te realiseren.

De opzet gaat uit van drie blokken met ieder zeven woningen aan de Dahliastraat. Aan de oostzijde van het plangebied is haaks daarop, aan de Ambachtsweg, een blok met vier woningen geprojecteerd. De huizen krijgen een goothoogte van maximaal 6 en een bouwhoogte van maximaal 10 meter.

De achtertuinen sluiten aan op de bestaande woningen gelegen aan de Leliestraat. De bewoners van deze woningen hebben bezwaren tegen de kap van de woningen. Ook sommige raadsleden hebben bedenkingen met betrekking tot de plannen

De Dahliastraat is een overgangszone tussen woonbuurt Ezinge en het onderwijspark. Het plangebied wordt voor autoverkeer via de Dahliastraat ontsloten op de Ambachtsweg. De wegen en straten in en om het plangebied hebben vooral een functie als woonstraat en is uitsluitend bedoeld voor bestemmingsverkeer.

Voor het parkeren is de gemeentelijke Nota parkeernormen als uitgangspunt genomen van 1,6 parkeerplaatsen per woning. Voor 25 woningen moeten daarmee 40 parkeerplaatsen worden gerealiseerd. Tussen en achter de blokken met woningen zijn in totaal 40 parkeerplaatsen geprojecteerd. Het plan voorziet daarmee in de parkeerbehoefte.

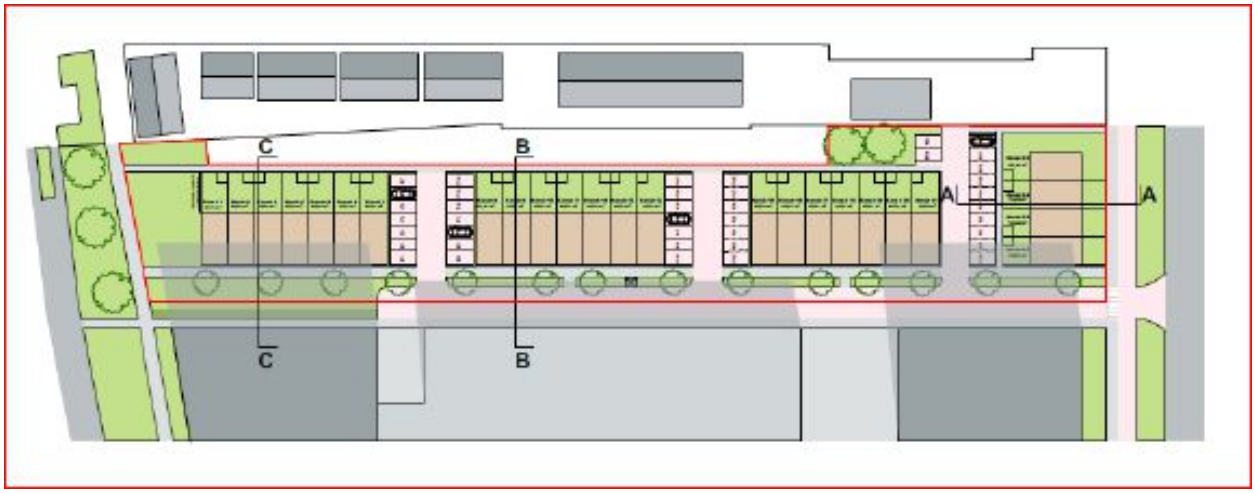

Het plangebied met 25 woningen en 40 parkeerplaatsen. Bovenaan de Leliestraat, rechts de Ambachtsweg en onderaan het 'Onderwijspark Ezinge'.

Op de groenstrook tussen de Leliestraat en het onderwijspark komen 25 woningen.

Welzijn MensenWerk
Welzijnsdiensten in Zuidwest-Drenthe en Noordwest-Overijssel

Beste bewoners,

Het is stil op straat. Ondanks het zonnetje dat tussen de wolken door schijnt blijken de mensen zich toch goed aan de maatregelen te houden. Ook in het WijkPunt is het stil. Alle activiteiten zijn gestopt en het ziet er leeg uit.

Geen kinderen van de naastgelegen kinderopvang, geen ouderen in de hal van de Beemd en op straat geen winkelend publiek. Het voelt vreemd. De eerste weken was het zoeken naar structuur. Het ritme was weg, activiteiten zijn afgelast en huisbezoeken afgebeld. Na de eerste week zijn wij (sociaal werkers) begonnen om alle mensen die deelnemen aan onze activiteiten en de vrijwilligers te bellen. Elke week toch een beetje contact. Als er vragen zijn kunnen we mensen op weg helpen, maar meestal is een luisterend oor genoeg.

En nu worden de maatregelen versoepeld. Per 1 juni hopen we weer een aantal activiteiten te kunnen opstarten, maar we blijven voorzichtig. Als er weer een uitbraak komt kan het zo maar weer teruggedraaid worden. We houden u op de hoogte over de stappen die we gaan nemen.
Ik kan alleen maar zeggen: Houdt afstand, kijk naar elkaar om en blijf gezond!

Yvonne Murris
Sociaal Werker Oosterboer/Ezinge.

Telefonische hulplijn
Wij hebben onze spreekuren en ondersteuning anders ingericht. Onze sociaal werkers zijn vijf dagen per week bereikbaar van 9.00 tot 17.00 uur via telefoonnummer 085 273 1444 of info@welzijnmw.nl

Welzijn MensenWerk staat voor u klaar als u..
Behoefte heeft aan een gesprek
Een hulpvraag wil stellen
Een initiatief wil melden.

Voorlichting, informatie en advies.
Het leven is soms knap ingewikkeld: ingewikkelde wetten, lastige formulieren en digitale wirwar. Maar ook als uw situatie wijzigt: van verlies van baan of gezondheid, pensioen, scheiding en opgroeiende kinderen. Wie heeft er nog overzicht? En dat geldt zeker in deze ‘Corona-tijd’.
Voor al deze vragen waren er spreekuren. Nu doen we dat telefonisch! Er staan vrijwilligers voor u klaar om u verder te helpen. Soms concreet door een (digitaal) formulier in te helpen vullen, soms met een helpend gesprek of door u juist door te verwijzen. En als ook wij het niet weten, helpen we u zoeken!
Dus bel ons gerust en vraag naar een VIA-vrijwilliger: 085-2731444.

Mogelijke reacties bij sociale onthouding
Mensen kunnen verschillende emoties en reacties ervaren vanwege de ingrijpende maatregelen die nu gelden in Nederland.

Zoals:
• Je zorgen maken, bijvoorbeeld over je eigen fysieke gesteldheid, mogelijke besmetting van anderen (gezinsleden), het werk, zaken die geregeld moeten worden.
• Je verbeelden dat het slechtste scenario (doemscenario) uit zal komen wat maakt dat je je angstig, bedroefd, vreemd, of rusteloos kunt voelen.
• Je boos of angstig voelen omdat je eigen vrijheid beperkt is.
• Je eenzaam en afgezonderd voelen door het geringe contact met anderen. Of je gekwetst voelen doordat anderen oordelen over hoe jij de situatie aanpakt.
• Je sneller geïrriteerd voelen of prikkelbaar zijn.
• Gevoelens van onrust en machteloosheid ervaren, of een gebrek aan controle.
• Alerter zijn dan anders of je onveilig voelen.

Hoe zorg je goed voor jezelf?
Het is begrijpelijk dat je dit soort reacties ervaart tijdens deze periode. Het is belangrijk om goed voor jezelf te blijven zorgen.

Hier zijn een aantal tips:
• Breng structuur aan in je dag. Maak een planning met een nieuwe routine. Stel voor

jezelf realistische doelen hierbij; het behalen ervan kan een gevoel van controle geven. Probeer om een normaal dag- en nachtritme te volgen, eet voldoende en beweeg zo veel als mogelijk is.

• Deze ongewone situatie kan emoties oproepen die je niet van jezelf kent, maar die wel passen bij deze ingrijpende verandering in je leven. Probeer de emoties die je ervaart te accepteren. Gun jezelf tijd om je gevoelens en behoeften in deze nieuwe situatie te begrijpen. Veel mensen zitten op dit moment in deze situatie. Geef aan hoe het met je gaat en praat erover met mensen die je vertrouwt.

• Het ontvangen en verwerken van alle informatie over het coronavirus brengt mogelijk meer zorgen. Zet jezelf daarom op een nieuwsrantsoen. Kijk of lees bijvoorbeeld maximaal 3 keer per dag het nieuws. Stem daarbij alleen af op betrouwbare nieuwsbronnen zoals het RIVM en de overheid.

• Zorg voor afleiding; blijven hangen in gepieker over wat er eventueel zou kunnen gebeuren helpt niet. Ga bewegen, liefst buiten. Kijk een mooie film, lees een goed boek, speel een leuk spel. Gebruik de tijd om te doen wat je al langer wilde doen, maar waar je steeds maar niet aan toe kwam.

• Probeer om mentaal actief te blijven door bijvoorbeeld te schrijven en (denk)spelletjes of (kruiswoord)puzzels te maken.

• Behoud contact met je eigen sociale netwerk. Communiceer bijvoorbeeld met vrienden en familie via (video) bellen of Whatsapp.

• Probeer de humor en het positieve van de situatie in te zien. Dat helpt tegen een gevoel van hopeloosheid.

• Probeer het gebruik van middelen (alcohol/tabak) te beperken en let op medicatie gebruik.

De Halve Stuiver

Café restaurant De Halve Stuiver was gevestigd op de hoek van de Reggersweg en de Hoogeveenseweg naast het Diaconessenhuis. Omdat het naast het ziekenhuis lag kwamen er regelmatig medewerkers, bezoekers en soms ook patiënten uit het Diaconessenhuis. In het ziekenhuis waren nog geen uitgebreide faciliteiten om te eten en te drinken. De familie Scheper, de exploitanten van de horecagelegenheid, boden die wel. Sommige medewerkers van het ziekenhuis hadden een ‘eetabonnement’ en op vrijdagavond was het een goede plek om een borrel te drinken. In de tweede helft van de jaren tachtig is De Halve Stuiver verdwenen om ruimte te maken voor de uitbreiding van de poliklinieken. Het bezoekersrestaurant in het ziekenhuis is daarna uitgebreid met een eet- en drinkgelegenheid.

Café Restaurant later Herberg De Halve Stuiver. Foto: Archief Stichting Oud Meppel

Het ziekenhuis aan de Hoogeveenseweg Met linksboven het restaurant "De Halve Stuiver" aan de Reggersweg. Aan de overzijde van de Hoogeveense Vaart een nog "lege" Oosterboer. De enig zichtbare bebouwing in de Oosterboer bestaat uit de boerderij van de familie Stellink.
Foto: Archief Stichting Oud Meppel

De naam Halve Stuiver is afkomstig van het ‘Halve Stuuver pattie’. In de volksmond werd de Reggersweg zo genoemd. Vlakbij de Reest was een tolhuis waar passanten een halve stuiver (twee en halve cent) moesten betalen om te mogen passeren.

De Oosterboer

De Oosterboer is één van de grotere uitbreidingswijken van Meppel en de enige uitbreidingswijk in het oostelijk grondgebied van de gemeente. De gehele wijk is circa tweehonderd hectare groot en bevat ongeveer drieduizend, voornamelijk grondgebonden woningen met kap.
De ruimtelijke hoofdstructuur bestaat uit negen woonlobben (zie kaartje) die prima ontsloten worden door twee hoofdwegen die aan de ene kant aantakken op de Hoogeveenseweg in het zuiden van de wijk en aan de andere kant de Oosterbroekenweg in het oosten. Aan de west- en noordzijde bevinden zich geen ontsluitingswegen; hier vormt het Ringpark een ononderbroken groenzone tussen de wijk en de snelweg A32 en het spoor.

In het hart van de wijk bevinden zich de meeste voorzieningen van de wijk: het winkelcentrum, een aantal scholenclusters en enkele grote agrarische kavels met historische boerderijen en maneges. Deze kavels sluiten aan op het historische lint van de Oosterboerweg dat zich in het zuidoostelijke deel van de wijk bevindt en dat als een cultuurhistorische elementen een plek in de planuitleg van de wijk gekregen heeft.
De woonbuurten binnen de woonlobben fungeren als kleine op zichzelf staande eenheden en worden overwegend gekenmerkt door architectuur met kappen en de toepassing van de woonerfstructuur.

Al in de tweede helft van de jaren ’60 werd intensief gestudeerd op de mogelijkheid van een nieuwe woonwijk aan de oostkant van Meppel. De plannen uit die tijd werden niet tot uitvoering gebracht vanwege gewijzigde stedenbouwkundige inzichten en het onvermogen een bevredigende oplossing te vinden voor de verbinding van de wijk met Meppel.
De wijk werd uiteindelijke niet in één keer ontworpen maar in deelplannen, die ook meerdere keren zijn gewijzigd. De gemeente koos er bewust voor de wijk te ontwikkelen door middel van partiële plannen, ingegeven door haar ervaringen met de planvorming

Bouwbord met de vermelding: Verwachte groeitijd 10 jaar. Het zou iets anders verlopen.

De lobbenstructuur van de Oosterboer.

Overzichtsfoto van de Oosterboer. Het viaduct over de Hoogeveense Vaart ligt er nog. De Rumptigerbrug is nog in gebruik.

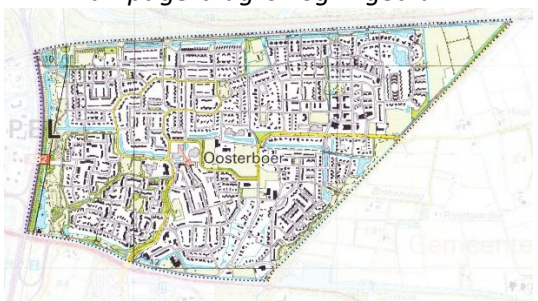

Definitieve plattegrond van de Oosterboer.

rond Koedijkslanden en omdat er nog lange tijd onduidelijkheid was over het tracé van Rijksweg 32. Het planproces heeft zo'n 35 jaar geduurd en bestond uit globaal vijf fasen, waarbij verschillende ontwikkelende partijen een rol hebben gespeeld.

Het Structuurplan Oosterboer werd in 1975 definitief, maar al snel daarna weer herzien. Vanaf 1978 werd er gewerkt aan een nieuw en belangrijk richtinggevend Structuurplan dat in 1981 officieel van kracht werd. Het plan had nadrukkelijk de intentie de wijk zonder ophoging tot stand te brengen waardoor het mogelijk werd de cultuurhistorische waardevolle landschappelijke structuren te integreren in het ontwerp.

Het eerste bestemmingsplan betrof lob C, daarna volgde lob D. De crisis van de jaren '80 maakte dat de bouw van de volgende lobben stagneerde. In die tijd vond er wel sociale woningbouw plaats in de lobben B, F en G. Daarvoor werden de bestemmingsplannen voor de lobben F en G herzien. De lobben E, H, J. K en A werden niet door een bureau ontworpen maar door mevrouw Joke Schroder van de gemeentelijke stedenbouwkundige dienst.

In 1989 werd, in kader van de gemeentelijke herindeling, het laatste driehoekig gebied aan de noordoostzijde van de wijk, waar nu De Baander staat, overgedragen van Ruinerwold naar Meppel en kreeg de wijk zijn definitieve plattegrond.

Ondanks de grote variatie in uitwerkingen zijn veel uitgangspunten uit het Structuurplan overeind gebleven zoals de realisatie van een klein wijkcentrum, het ringpark, de waterstructuur met drie parallelle waterlopen, het maken van een knip in de verkeersstructuur ten behoeve van het afremmen van het auto-wijkverkeer, een ruim fietspadennet, het inpassen van de bestaande boerderijen en erven en de historische wegstructuren en de opname van waardevolle landschappelijke groenstructuren.

Kunstwerk 'Hart van Ezinge'

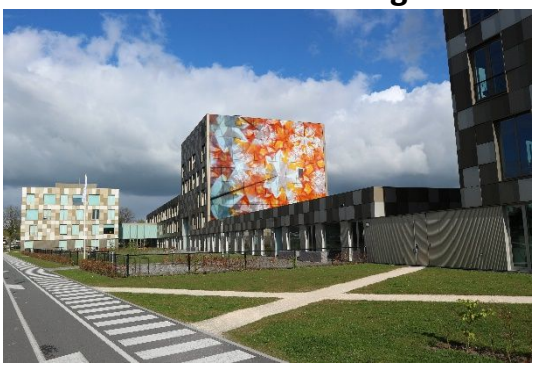

Het Onderwijspark Ezinge wordt in 2014 in opdracht van scholengemeenschap Stad & Esch en Woonconcept Onroerend Goed (WOG) verrijkt met een imposant glazen kunstwerk op de kopgevels van het Hart van Ezinge, de toren in het hart van het Onderwijspark.

Monumentaal glaskunstwerk
Het kunstwerk bestaat uit twee digitaal keramische prints op glas naar ontwerp van Driessen + Van Deijne uit Amsterdam. De twee glazen kopgevels van 10 x 21 en 8 x 21 meter zijn drager van de kunst en daarmee blikvangers die deel uitmaken van de architectuur. Het totale kunstwerk telt 88 panelen, 55 op de ene gevel, 33 op de andere.

Visitekaartje voor kunst en cultuur onderwijs
Kunst en Cultuur vormen belangrijke bouwstenen in het onderwijsprogramma van scholengemeenschap Stad & Esch. De twee glazen kopgevels van de toren, die alle creatieve vakken huisvest, springen direct in het oog. Een perfecte plek voor een monumentaal kunstwerk van circa 600 vierkante meter. Dit kan in één klap het begrip creativiteit zichtbaar maken.

Ontwerp kunstwerk
De opdracht voor het Hart van Ezinge betekende voor Driessen + Van Deijne een uitdagende nieuwe vraag, want nog nooit eerder hadden de twee een ontwerp gemaakt voor glaspuien van een dergelijk formaat. Voor de kopgevels ontwikkelden zij een afbeelding die lijkt op een geparachuteerde ster die uiteenvalt in een gefragmenteerde stralenkrans.

Nieuwe inrichting Koenermaat

In verband met de herinrichting van de speelplaats aan de Koenermaat is door de gemeente met de aanwonenden overlegd hoe zij de plek zouden willen invullen. Samen werd gekeken naar de mogelijkheden met als resultaat een schets van een nieuwe inrichting. Begin dit jaar zijn de werkzaamheden uitgevoerd. Enkele bomen bleven staan. De rest van de beplanting en de speeltoestellen zijn verwijderd
Waar voorheen de bosschage stond komen nieuwe struiken te staan. Op de plekken waar de bestrating wat naar binnen gelegd is, komen kruidentuintjes en vakken met klein fruit zoals bessen en frambozen. Bewoners gaan dit grotendeels zelf onderhouden.

In 2017 heeft de gemeente een aantal speelplaatsen in het noordwestelijk deel van de Oosterboer opgeknapt en er zijn ook een paar speelplaatsen opgeruimd. De speelplaats aan de Koenermaat moest helaas het veld ruimen.

De speeltoestellen en de struiken zijn met groot materieel verwijderd.

De ruimte is opnieuw ingericht. Op de achtergrond is het bijenhotel te zien.

Rode Paaltjes of 'ONZINPAALTJES'

Opnieuw geplaatste paaltjes bij Het Waardeel en De Roerdomp.

Als bewoner van de Oosterboer en als enthousiast fietser wil ik graag even wat kwijt. Wat ben ik blij met het initiatief van het Wijkplatform om de Gemeente Meppel eens kritisch te laten kijken naar de vele RODE Paaltjes die in de wijk geplaatst zijn. RODE Paaltjes, oftewel "ONZINPAALTJES" zoals jullie ze noemden
Heel blij ben ik als fietser dat er veel paaltjes door de Gemeente zijn verwijderd. Paaltjes die soms ook op gevaarlijke punten waren geplaatst. Paaltjes die het autoverkeer tegen moesten houden op gebaande fietspaden! Net of automobilisten het niet weten waar fietspaden voor zijn. Maar daardoor ontstonden er soms wel gevaarlijke situaties voor de fietsers. Alle lof dus voor het Wijkplatform die ervoor gezorgd heeft dat er een betere, lees veiligere, fietsroute kwam in de Oosterboer.

Helaas……er duiken toch weer opnieuw paaltjes op. Zoals onder andere op de hoek Waardeel/Boerkist. Weer zo'n uiterst gevaarlijk 'ONZINPAALTJE'.
Wanneer je vanaf Boerkist richting Waardeel fietst moet je het paaltje aan de rechterkant passeren. Dan stuiter je vervolgens van de trottoirrand. Dit komt omdat juist daar het fietspad een knik naar links maakt en de verlaging van het trottoir dus ook links ligt. Wanneer je kiest om links van het paaltje te rijden kun je een tegenligger ontmoeten en

ontstaat er een nog gevaarlijker situatie. Waarom dat ooit zo gemaakt is, blijft voor mij een raadsel.
Het is voor mij onbegrijpelijk dat iemand van de Gemeente Meppel bedacht heeft om dit paaltje terug te plaatsen. Waarvoor, waarom? Ik hoop dat deze gevaarlijke situatie terug gewijzigd kan worden en dat dit weer veilig wordt.

Wil Kerstjens

Meppel tegen eenzaamheid

Het aanbod om projecten die eenzaamheid bestrijden financieel te ondersteunen bij het opstarten heeft concreet al iets opgeleverd: *Meppel tegen eenzaamheid* heeft een eetproject in de Meeuwenborg geholpen om eigen apparatuur en serviesgoed aan te schaffen.
Maar wat is 'Meppel tegen eenzaamheid' precies? We geven een kleine indruk van de organisatie, een beetje geschiedenis en de actuele stand van zaken.

Begin 2017 naar aanleiding van discussies op de dag van de ouderen en het Rabobank Regionomieproject (G)eenzaamheid is het project 'Meppel tegen eenzaamheid' opgestart met geld van het aanjaagfonds van de gemeente Meppel.

Inmiddels zijn er een drietal workshops georganiseerd met de focus op het *herkennen en bespreekbaar maken van eenzaamheid*; je kunt eenzaamheid alleen kunt opsporen als je weet waar je op moet letten.
Het initiatief voor dit project ligt bij het Rode Kruis en de Odd Fellows. Dankzij de workshops en een aantal presentaties zijn er inmiddels meer dan 15 Meppeler organisaties bij het project betrokken, zowel beroeps- als vrijwilligersorganisaties.
Binnen deze organisaties is de workshop natuurlijk ook al weer gegeven dus het 'olievlekje' breidt zich uit.
Behalve de opgedane kennis krijgen de cursisten ook een schat aan informatie over eenzaamheid en de bestrijding daarvan.
In de week van geluk (tevens nog net week van de eenzaamheid) 2019 is er acte-de-présence gegeven in de Grote Kerk; er is daar informatiemateriaal uitgereikt en er zijn goede gesprekken gevoerd.

De Adviesraad Sociaal Domein van de gemeente Meppel heeft een aparte werkgroep eenzaamheid opgezet om het onderwerp ook bij het college onder de aandacht te brengen; het eerste ongevraagde advies wordt binnenkort uitgebracht.
Uit de gemeenteraad zijn vragen gesteld over eenzaamheid; het staat dus op de agenda.
Omdat alle betrokken partijen tot nu toe nagenoeg belangeloos meegewerkt hebben, is er nog een paar duizend euro 'in kas'. *Meppel tegen eenzaamheid* kan dus organisaties die acties willen uitvoeren om eenzaamheid te bestrijden een kleine opstartsubsidie geven.
Omdat alle betrokkenen nagenoeg belangeloos meegewerkt hebben, is er nog wat geld over in het aanjaagfonds budget van *Meppel tegen Eenzaamheid* dat ingezet kan worden voor vervolgprojecten. Organisaties met goede ideeën maar weinig financiële middelen kunnen een steuntje in de rug krijgen van Meppel tegen eenzaamheid. Er is nog steeds budget dus als je iets of iemand weet die ook wel wat steun kan gebruiken laat dat weten.
Aanmeldingen en reacties: jwg.dijkstra@lijbrandt.nl

Op de website van *Meppelvoorelkaar.nl* staat ook het aanbod voor de workshop; als een organisatie 10 deelnemers heeft levert Meppel tegen eenzaamheid de workshop, de trainer en het materiaal.

Rebus

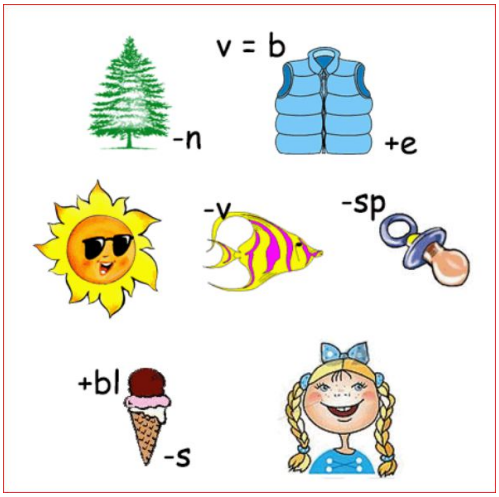

Belevenissen van een amateur kok

Heerlijk, het is weer voorjaar. Alleen beleef ik het voorjaar dit jaar heel anders.
De “Corona” belemmert ons in ons doen en laten. Gelukkig is het hier in het noorden wat minder heftig dan in het zuiden van het land. Ik heb in het zuiden familie en vrienden die in de verpleging en in de verzorging werken. Van hen hoor ik nare verhalen over erg zieke mensen.
Doordat ik nu zo veel thuis moet blijven kan ik nu eindelijk eens wat klussen aanpakken die ik al jaren vooruit schuif. Ik heb namelijk een houten schuurtje wat al lang vraagt om opgeknapt te worden. Het ding staat er al ruim twintig jaren en heeft last van houtworm, een lekkend dak en het is al jaren te klein. Er naast staat een grote houten kast die ik af wil breken. Het hout kan ik weer hergebruiken voor de schuur. Inmiddels ben ik hier al wekenlang dagelijks 2 tot 3 uren bezig. Het wordt mooi en ik kreeg er steeds meer plezier in. Mijn zoon is voor mij naar de bouwmarkt geweest om nog wat materiaal op te halen. Ik hoor namelijk bij de risicogroep en wil geen contact met anderen. Het werk geeft me structuur aan de “leegte” die de corona veroorzaakt.
Je moet de dagen toch op een leuke manier zien door te komen. Ik vind het niets om de hele dag voor de televisie te hangen. Ook af en toe een fietstochtje en een wandeling is lekker. Ik weet in de omgeving van Meppel een mooi stukje natuur waar meestal niemand is. Ik noem het ook mijn “plekje”, en toen ik daar gisteren wandelde hoorde ik de eerste keer dit jaar de koekoek roepen. Dat geeft mij ieder jaar het gevoel dat de zomer in aantocht is.

En natuurlijk ben ik weer eens gaan snuffelen tussen mijn kookboeken. Ik kwam een oud Limburgs receptenboekje tegen met recepten van vroeger. Tja, en dan betrap ik me er op dat ik ineens zit te mijmeren over vroeger.
Ik heb in het boekje meerdere leuke recepten gevonden, een daarvan wil ik graag delen met de lezer: “Koude schotel”.
Wij aten dit vroeger regelmatig, vooral zomers. Vaak werd het ook op het brood gegeten. In heel het land kom je dit tegen en iedere streek heeft zijn eigen recept. ‘Koude schotel’ hoort bij de oude Limburgse traditionele gerechten zoals bokeskook, zunjese soep, plats, preskop en zo zijn er nog veel meer om op te noemen. Ik hoop nog af en toe nog een leuk Limburgs recept voor de wijkkrant te schrijven.

Recept koude schotel
- 500 gram gekookte afgekoelde aardappelen
- rest gekookte groente zoals erwten, boontjes, worteltjes.
- 2 appels.
- resten soepvlees (van de rundvleessoep die u getrokken heeft)
- 3 hardgekookte eieren.
- 1 ui.
- 5 el zilveruitjes.
- 4 augurken.
- 3 el mayonaise.
- 1 el mosterd.
- een kopje azijn.
- peper
- zout (als u dat gebruikt)
- enkele slablaadjes.

Snij de aardappelen in kleine blokjes. Snij boontjes en worteltjes klein. Schil de appels, verwijder het klokhuis en snij ze fijn. Snij het vlees klein. Snij de gekookte eieren in stukjes. Hak de ui heel fijn. Snij een deel van de zilveruitjes en augurken klein.
Meng alles door elkaar. Voeg de mayonaise, mosterd en azijn toe en meng het door elkaar. Breng het op smaak met de peper en het zout. Zet het enkele uren afgedekt in de koelkast om af te koelen en zodat de smaken intrekken.

Leg op een schaal de gewassen slabladeren en leg daarop de koude schotel. Strijk de bovenkant af met mayonaise. Garneer met gekookt ei, zilveruitjes en augurken.

Natuurlijk kunt u de smaken aanpassen aan wat u lekker vindt.

Heerlijk eten op warme dagen.

Eet lekker,
Hay Janssen.

operatie steenbreek
Meppel

Fotowedstrijd ‘Meppels lentegroen tussen de stenen’

Heeft jouw tuin veel tegels en stenen? Wil je je tuin wel wat groener? Doe dan mee met de fotowedstrijd ‘Meppels lentegroen tussen de stenen’ georganiseerd door Steenbreek Meppel en win een make-over van je voortuin ter waarde van max € 1.000,-.

Steenbreek Meppel zet zich in voor meer groen in de gemeente Meppel. We willen graag dat bewoners van Meppel, Nijeveen en Rogat, die hun tuin nu betegeld hebben, deze omzetten in een groene tuin. Een aantrekkelijke tuin met bloeiende en liefst vaste planten. Zo’n tuin trekt insecten en vogels aan, zorgt voor meer biodiversiteit en minder wateroverlast. In een tuin met vaste planten hoef je niet veel onderhoud te hebben.
Om bewoners, die nu een versteende tuin hebben een stapje op weg te helpen, schrijft Steenbreek Meppel een prijsvraag uit: Wie maakt de mooiste foto met als thema **“Meppels lentegroen tussen de stenen”?**
Stuur je foto **voor 21 juni 2020** naar steenbreekmeppel@gmail.com en maak kans op een totale make-over van jouw voortuin ter waarde van maximaal € 1.000,-.

De wedstrijdvoorwaarden vind je op https://www.meppel.nl/Inwoner/Afval_groen/Groen/Steenbreek_Meppel
of kun je opvragen door een mailtje te sturen naar: steenbreekmeppel@gmail.com

De uitslag van de wedstrijd en de prijsuitreiking is in september.

FAIR TRADE ORIGINAL

Fairtrade: juist in tijden van Corona!

We zijn allemaal met elkaar verbonden. Niet alleen hier, maar over de hele wereld. Net zoals nieuwe virussen de wereld doorkruisen, zo ook de producten die in de supermarkten liggen. We moeten er nu voor elkaar en iedereen zijn!

Lokale ondernemers hebben het zwaar. Het is mooi om te zien hoe initiatieven opkomen om elkaar te steunen. Ook ondernemers en kleine boeren in het buitenland hebben het zwaar. Het zijn onzekere tijden en deze boeren hebben vaak geen spaargeld of lokale overheid om op terug te vallen. Ze leven al in armoede.

De Werkgroep Fairtrade Meppel roept alle inwoners van de gemeente op om juist in deze moeilijke periode bewust boodschappen te doen. Nu iedereen gevraagd wordt om zoveel mogelijk thuis te blijven, is het belangrijk het daar gezellig te maken met een kopje koffie of een glaasje wijn, een stukje chocolade en een bosje bloemen op tafel. Die kun je ook bezorgen bij ouderen die niet de deur uit kunnen.

En dan is in de winkel een fairtrade product een goede keuze om zo steun te geven aan de producenten in ontwikkelingslanden waar het coronavirus een nog veel grotere bedreiging vormt dan in Nederland.

Blijf dus ook vooral fairtrade producten kopen om kleine boeren in het buitenland te steunen. We're all in this together

MEPPELvoorelkaar

CIJFERS SAMENVATTING 3 JAAR

"Goed leesbaar, gemakkelijk in gebruik en diversiteit."

800 hulpvragen

(383 van inwoners)

1.940 connecties gemaakt

"Mensen in de buurt die elkaar kunnen helpen"

880 nieuwe gebruikers

"Ik vind het bijzonder hoeveel mensen hulp nodig hebben."

"Leuke verhalen om te lezen!"

€ 970.000,-

maatschappelijke waarde

(matches 485, waarde van 1 match is € 2000,-)

Rica; Bedankt voor je bereidwilligheid om het Diabetesfonds uit de brand te helpen. Dank ook aan Meppelvoorelkaar voor hun adequate bemiddeling. Ik hoop op een lange samenwerking.

TOP 3 HULPVRAGEN:

26% GEZELSCHAP

16% ACTIVITEITENBEGELEIDING

15% KLUSSEN TECHNIEK / TUIN NATUUR

TOP 3 HULPAANBOD:

46% GEZELSCHAP

33% ACTIVITEITENBEGELEIDING

25% EROP UIT

DOE JIJ OOK MEE ?

WWW.MEPPELVOORELKAAR.NL

WIJKVERENIGING
OOSTERBOER

Nieuws

De Wijkvereniging Oosterboer heeft de “Corona” tijd gebruikt om het hele gebouw te voorzien van ledverlichting: led panelen, led verlichting boven het biljart, de buitenverlichting en de noodverlichtingen.
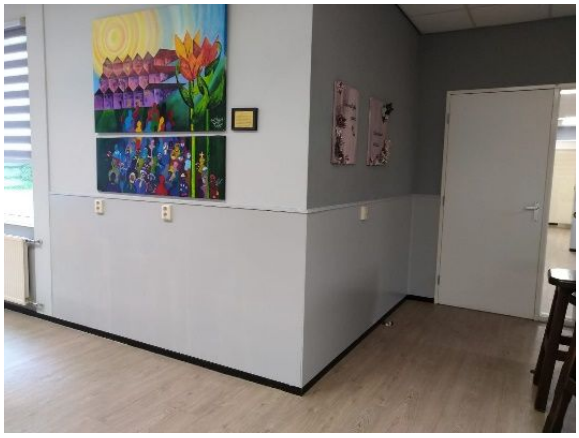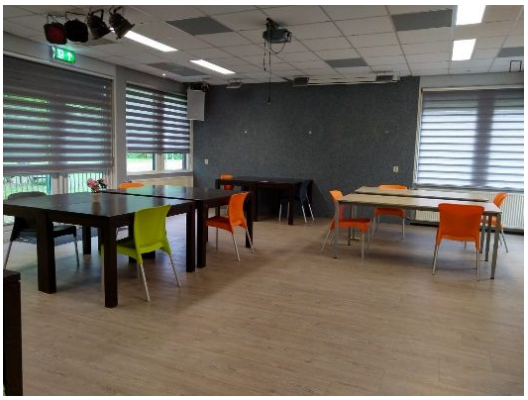
NLDoet van het Oranjefonds kon helaas geen doorgang vinden, dus is het bestuur zelf maar aan de slag gegaan voor het nodige schilderwerk. Alles om ervoor te zorgen dat we er na de zomerstop in september hopelijk weer tegenaan kunnen.
Houd ook de website in de gaten om te kijken wat wanneer weer kan worden opgestart. Op het moment van schrijven zijn we nog in onderhandeling met de gemeente over het eventueel in aangepaste vorm weer opstarten van het eetcafé. Op dit moment dus nog veel onduidelijkheid, maar iedereen doet zijn best.